

Transferência Interna e Facultativa 2019/1

	Questões
Língua Portuguesa	01 a 09
Língua Inglesa	10 a 17
História	18 a 25

Letras Língua Inglesa e Literaturas



ATENÇÃO: transcreva no espaço apropriado do seu CARTÃO-RESPOSTA (gabarito), com sua caligrafia usual, considerando as letras maiúsculas e minúsculas, a frase a seguir:

Seja mais forte do que a sua melhor desculpa.

SÓ ABRA ESTE CADERNO QUANDO AUTORIZADO

ANTES DE COMEÇAR A FAZER AS PROVAS:

- Verifique se este caderno de provas contém 25 (vinte e cinco) questões, sequencialmente numeradas de 1 a 25.
- Caso haja algum problema, solicite imediatamente ao aplicador a substituição deste caderno.

AO RECEBER A FOLHA DE RESPOSTAS (GABARITO):

- Confira seus dados e, havendo erro, solicite ao aplicador a devida correção na Ata da Sala.
- Assine à CANETA (preta ou azul) no espaço indicado.

AO TRANSFERIR A MARCAÇÃO DAS ALTERNATIVAS PARA A FOLHA DE RESPOSTAS DEFINITIVA (GABARITO):

- Use somente caneta azul ou preta e aplique traços firmes dentro da área reservada à letra correspondente a cada resposta, conforme modelo:

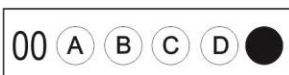

- Sua resposta NÃO será computada se houver marcação de mais de uma alternativa.
- A folha de respostas não deve ser dobrada, amassada ou rasurada.

ATENÇÃO:

Ao término da prova, você poderá levar consigo o Gabarito Rascunho.

AO TERMINAR AS PROVAS, você deverá chamar a atenção do aplicador levantando o braço. Ele irá até você para recolher sua FOLHA DE RESPOSTAS e este CADERNO DE PROVAS.

Os TRÊS ÚLTIMOS CANDIDATOS de cada sala só poderão sair JUNTOS, após assinarem a ata de sala.

Recolha seus objetos, deixe a sala e, em seguida, o prédio. A partir do momento em que sair da sala e até sair do prédio, continuam válidas as proibições sobre o uso de aparelhos eletrônicos e celulares, bem como não lhe será mais permitido o uso dos sanitários.

Terá suas provas anuladas e será automaticamente eliminado do processo seletivo, o candidato que durante a sua realização for surpreendido portando (mesmo que desligado) quaisquer aparelhos eletrônicos, tais como bip, telefone celular, relógio de qualquer espécie, walkman, agenda eletrônica, notebook, palmtop, ipod, ipad, tablet, pen drive, receptor, gravador, máquina de calcular, máquina fotográfica, chaves integradas com dispositivos eletrônicos, controle de alarme de carro e moto, controle de portão eletrônico etc., bem como quaisquer acessórios de chapelaria, tais como chapéu, boné, gorro etc., e ainda lápis, lapiseira/grafite, borracha, caneta em material não-transparente, óculos de sol (exceto com comprovação de prescrição médica), qualquer tipo de carteira ou bolsa e armas.

- Duração total destas provas, incluindo o preenchimento da FOLHA DE RESPOSTAS(GABARITO):

3h(três horas)

Nome:

R.G.:

PROVA DE LÍNGUA PORTUGUESA

Leia o texto a seguir e responda as questões de **01** a **09**.

Grave crise em Roraima justifica fechamento da fronteira? Entenda os argumentos contra e a favor.

A explosão de violência no último fim de semana em Pacaraima, cidade de Roraima na fronteira com a Venezuela, tornou visível para o restante do Brasil a grave situação em que se encontra o Estado devido à incapacidade de receber adequadamente o fluxo de imigrantes que fogem da crise no país vizinho.

Diante desse cenário, o governo de Roraima voltou a solicitar, na segunda-feira, ao Supremo Tribunal Federal (STF) o fechamento temporário da fronteira com a Venezuela, sob o argumento de que seus serviços de saúde e segurança estão em colapso. O primeiro pedido, feito em abril, foi negado liminarmente pela ministra Rosa Weber.

Mas, apesar do agravamento da violência no Estado, o governo federal repudiou tal medida por considerá-la ilegal e ineficaz. "O fechamento da fronteira é impensável", disse na segunda-feira o ministro do Gabinete de Segurança Institucional (GSI), general Sérgio Etchegoyen. "A lei brasileira de migração determina o acolhimento de refugiados e imigrantes. É uma solução (fechar a fronteira) que não ajuda em nada a questão humanitária."

O governo de Roraima, por sua vez, argumenta que os direitos humanos de venezuelanos e roraimenses não estão sendo garantidos, mas violados, devido à falta de apoio financeiro da União para garantir o adequado acolhimento dos imigrantes.

A proposta do governo de Roraima, porém, tem sido repudiada não só pelo governo federal, mas por juristas especialistas em direitos humanos.

Beto Vasconcelos, que chefiou a Secretaria Nacional de Justiça (SNJ) do Ministério da Justiça e foi presidente do Comitê Nacional para os Refugiados (Conare) no governo Dilma Rousseff (PT), sustenta que o fechamento da fronteira, além de ilegal, deixaria os venezuelanos à mercê dos coiotes (pessoas que oferecem transporte clandestino e inseguro para cruzamento de fronteiras a altos preços). [...]

Ele ressalta que a Constituição brasileira estabelece como fundamento da República a "dignidade da pessoa humana", impedindo, dessa forma, o fechamento da fronteira à entrada de pessoas que estão em situação de extrema miséria e vulnerabilidade. [...]

Segundo balanço da Polícia Federal, entraram no país por Pacaraima, de 2017 a junho de 2018, quase 128 mil pessoas. Desses, quase 69 mil já deixaram o Brasil. Dos que ficaram no país, 56.740 procuraram a PF para se regularizar, 35.540 solicitaram refúgio e 11.100 pediram residência (visto que pode ser concedido por questões humanitárias). Nem a PF nem a Casa Civil souberam dizer como anda a tramitação desses processos. [...]

Fonte: SCHREIBER, Mariana. Grave crise em Roraima justifica fechamento da fronteira? Entenda os argumentos contra e a favor. BBC Brasil em Brasília. Disponível em: <<https://www.bbc.com/portuguese/internacional-45266973>>. Acesso em: 25 set. 2018 (texto adaptado).

QUESTÃO 01

Com relação à interpretação do texto, os argumentos a seguir são contrários ao fechamento da fronteira em Roraima com a Venezuela, **EXCETO**:

- (A) a ministra Rosa Weber negou liminarmente o primeiro pedido do governo de Roraima para o fechamento temporário da fronteira.
- (B) um representante do SNJ argumenta que bloquear a fronteira poderia desencadear um problema: o transporte ilegal de venezuelanos.
- (C) o governo de Roraima considera a abertura de fronteira como uma violação dos direitos humanos de venezuelanos e de roraimenses, já que não há condições de tratamento adequado aos imigrantes e aos moradores do Estado.

- (D) a Constituição Federal assinala, como fundamento do estado brasileiro, a "dignidade da pessoa humana", logo, o acolhimento ao imigrante é considerada uma questão humanitária.
- (E) o representante do GSI diz que a lei brasileira de migração estabelece o amparo a refugiados e imigrantes.

QUESTÃO 02

Com relação à interpretação do texto, os argumentos a seguir, fornecidos pelo Governo de Roraima, são favoráveis ao fechamento da fronteira com a Venezuela, **EXCETO**:

- (A) o governo de Roraima repudia a questão humanitária em prol dos venezuelanos por entender que a obrigação financeira e social do Brasil seria para com os roraimenses.
- (B) o governo de Roraima admite não ter capacidade adequada para receber os venezuelanos.
- (C) o governo de Roraima, mesmo ciente do que determina a Constituição, solicitou o fechamento temporário da fronteira em função do aumento da violência.
- (D) o governo de Roraima diz não ter condições de garantir os direitos humanos dos imigrantes, bem como, dos roraimenses.
- (E) o governo de Roraima afirma que os direitos dos imigrantes estão sendo infringidos, e que é necessário o apoio financeiro do Governo Federal para garantir o adequado acolhimento dos venezuelanos.

QUESTÃO 03

De acordo com a interpretação do texto, assinale a alternativa **INCORRETA**.

- (A) Os serviços básicos de assistência à saúde e à segurança dos roraimenses entraram em crise com a entrada de imigrantes venezuelanos.
- (B) O governo de Roraima parte dos princípios da Constituição Federal, como "o respeito à dignidade humana", para solicitar ao STF, pela segunda vez, o fechamento da fronteira.
- (C) Os venezuelanos, a partir do fechamento da fronteira, já se organizam para entrar no território brasileiro por vias ilegais, por meio de transportes clandestinos e inseguros.
- (D) De acordo com Beto Vasconcelos, o fechamento da fronteira contraria o que estabelece, como fundamento, da Constituição Federal Brasileira: "a dignidade humana".
- (E) De acordo com dados da Polícia Federal, os imigrantes venezuelanos somam 128 mil. Desse total, mais da metade saíram do Brasil.

QUESTÃO 04

Com base no texto, assinale a alternativa **CORRETA**.

- (A) O texto é dissertativo, transmite as informações de maneira objetiva e clara, faz uso de uma linguagem direta, predominantemente, conotativa.
- (B) O texto é dissertativo, tem como proposta informar e elucidar o leitor, através da exposição de um determinado assunto ou tema. Apresenta características de linguagem, predominantemente, conotativa.
- (C) O texto é dissertativo, apresenta linguagem persuasiva, procura convencer o leitor por meio de uso de vocativos e apelos, usando linguagem, predominantemente, denotativa.
- (D) O texto é dissertativo, procura expressar a subjetividade do autor para produzir novos significados, usando linguagem, predominantemente, conotativa.
- (E) O texto é dissertativo, expõe dados da realidade de modo objetivo e a linguagem é, predominantemente, denotativa.

QUESTÃO 05

Assinale a alternativa **CORRETA** que apresente tempo verbal composto na voz passiva.

- (A) A explosão de violência no último fim de semana em Pacaraima, cidade de Roraima na fronteira com a Venezuela, **tornou visível** para o restante do Brasil a grave situação em que se encontra o Estado.
- (B) O governo de Roraima **voltou a solicitar**, na segunda-feira, ao Supremo Tribunal Federal (STF) o fechamento temporário da fronteira com a Venezuela.
- (C) A proposta do governo de Roraima **tem sido repudiada** não só pelo governo federal.
- (D) Nem a PF nem a Casa Civil **souberam dizer** como anda a tramitação desses processos.
- (E) O fechamento da fronteira **é impensável**.

QUESTÃO 06

Em: “Beto Vasconcelos sustenta **que o fechamento da fronteira deixaria os venezuelanos à mercê dos coiotes**”, os elementos em destaque se referem à:

- (A) oração subordinada substantiva subjetiva.
- (B) oração subordinada substantiva objetiva indireta.
- (C) oração subordinada substantiva apositiva.
- (D) oração subordinada substantiva objetiva direta.
- (E) oração subordinada substantiva completiva nominal.

QUESTÃO 07

Analise as afirmativas a seguir, em relação aos aspectos gramaticais do texto.

- I. Em: “o governo federal repudiou tal medida”, há sujeito simples.
- II. Em: “Segundo balanço da Polícia Federal, entraram no país por Pacaraima, de 2017 a junho de 2018, quase 128 mil pessoas”, o sujeito da oração é Pacaraima.
- III. Em: “a grave situação em que se encontra o Estado devido **à** incapacidade de receber adequadamente o fluxo de imigrantes”, o emprego da crase pode ser justificado, em função do termo “devido” exigir a preposição “a” quando tem sentido de “por causa de”, “em razão de”, “graças a”.
- IV. Nas frases: “o fechamento da fronteira **à** entrada de pessoas que estão em situação de extrema miséria e vulnerabilidade” e “deixaria os venezuelanos **à** mercê dos coiotes”, o emprego da crase é facultativo.

Assinale a alternativa **CORRETA**.

- (A) Apenas as afirmativas I e II estão corretas.
- (B) Apenas as afirmativas I e III estão corretas.
- (C) Apenas as afirmativas II e III estão corretas.
- (D) Apenas as afirmativas III e IV estão corretas.
- (E) Todas as afirmativas estão corretas.

QUESTÃO 08

Sobre a presença das siglas STF, PF e GSI, analise as afirmativas a seguir.

- I. São tipos de siglas em que se reduzem locuções substantivas próprias.
- II. São escritas com as letras iniciais maiúsculas dos elementos que formam os nomes.
- III. São de uso restrito a textos acadêmicos e especializados.

Assinale a alternativa **CORRETA**.

- (A) Apenas a afirmativa I está correta.
- (B) Apenas as afirmativas I e II estão corretas.
- (C) Apenas as afirmativas II e III estão corretas.
- (D) Apenas a afirmativa III está correta.
- (E) Todas as afirmativas estão corretas.

QUESTÃO 09

Em: “A proposta do governo de Roraima, porém, tem sido repudiada não só pelo governo federal, **mas** por juristas especialistas em direitos humanos”, a conjunção em destaque pode ser substituída, sem prejuízo de sentido, por:

- (A) como também.
- (B) talvez.
- (C) contudo.
- (D) entretanto.
- (E) todavia.

PROVA DE LÍNGUA INGLESA

Read the following text to answer **QUESTIONS 10, 11 and 12**.

THE FIRE THAT CONSUMED BRAZIL’S TREASURES

Governments around the world should assign special resources to protect their national museums from the risk of fire and natural disasters.

The tragedy that engulfed the 200-year-old National Museum of Brazil in Rio de Janeiro on Sunday night, turning up to 20 million of its holdings into dust, is an urgent reminder of the need for better safekeeping measures at museums around the world. To put what happened in perspective: It’s as if the entire collection of the British Museum disappeared, twice over, in the blink of an eye.

The fire ignited for unknown reasons. But many Brazilians are blaming their government and some have taken to the streets in protest. After years of declining federal funds, the museum staff had requested urgent maintenance funds from the country’s National Development Bank.

[...]

I have seen firsthand the museum’s invaluable holdings. In 2014, I visited with two archaeology friends — a bio-archaeologist and a paleoanthropologist — and we just stood, slack jawed, as we went from room to room. One of the oldest skeletons in South America, nicknamed Luzia, from 11,500 years ago, was in storage; a replica showing a complete reconstruction of her head was on display. An entire room was filled with Egyptian treasures, including the brightly painted coffin containing the mummy of Sha-Amun-In-Su, dating to about 750 B.C. Innumerable priceless objects from diverse indigenous cultures in Brazil and other parts of Latin America could be seen in glass cases. There were frescos from Pompeii in the museum’s Mediterranean collection.

The museum housed an extraordinary library with nearly 500,000 books, 2,400 of which were rare, and a natural history collection including dinosaurs, insects and meteorites, curated from countless expeditions by scientists and explorers.

Available at: https://www.nytimes.com/2018/09/07/opinion/fire-brazil-national-museum.html?rref=collection%2Ftimestopic%2FBrazil&action=click&contentCollection=world®ion=stream&module=stream_unit&version=latest&contentPlacement=7&pgtype=collection

QUESTÃO 10

According to the text, it is **CORRECT** to affirm that the cause of the massive fire at National Museum of Brazil:

- (A) is not new.
- (B) is not relevant.
- (C) is not original.
- (D) is not discovered.
- (E) is not strange.

QUESTÃO 11

All the following alternatives indicate things that were destroyed by the huge fire at National Museum of Brazil, **EXCEPT**:

- (A) rare books.
- (B) priceless relics.
- (C) artifacts from Egypt.
- (D) a painted casket.
- (E) skeletons of scientists.

QUESTÃO 12

In reference to the text, it is **CORRECT** to affirm that the fire at National Museum of Brazil was:

- (A) an exuberance of museum investigators.
- (B) a wake-up call to the museums worldwide.
- (C) a properly care of the national government.
- (D) a museum's commitment to social values.
- (E) a scientific and cultural heritage preservation.

Read the advertisement that follows to answer **QUESTION 13**:

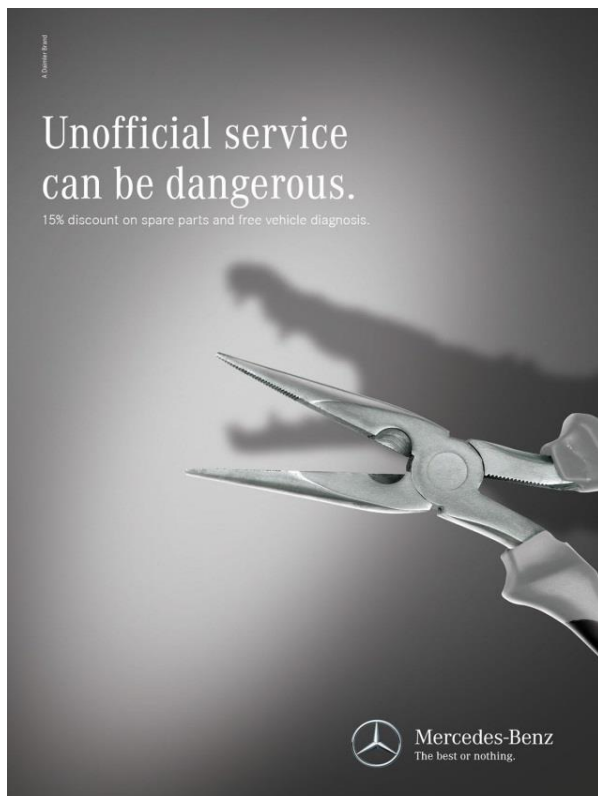

Available at: <https://www.behance.net/gallery/876831/Mercedes-Benz-service>

QUESTÃO 13

The ad released by Mercedes-Benz suggests that unofficial services are:

- (A) reliable.
- (B) propitious.
- (C) high-priced.
- (D) untrustworthy.
- (E) indescribable.

Read the following text to answer **QUESTIONS 14, 15 and 16**.

'Einstein scribbled his theory of happiness in place of a tip. It just sold for more than \$1 million.'

The story goes like this: Einstein wanted to tip a hotel helper in Japan. **Either he refused or Einstein had no small change.** Instead, he scribbled two short notes on happiness ("A calm and modest life brings more happiness than the pursuit of success combined with constant restlessness," reads one of the notes, written in German on the hotel's stationery), assuring the recipient that they'd probably be worth a lot of money someday. He was right.

Available at: https://www.washingtonpost.com/news/worldviews/wp/2017/12/30/the-most-bizarre-stories-from-around-the-world-in-2017/?noredirect=on&utm_term=.6a6ffe5e46e2
(Adapted)

QUESTÃO 14

According to the text, it is **CORRECT** to affirm that the hotel helper had better save the notes because:

- (A) Einstein would want them back someday.
- (B) it would be very discourteous to keep them.
- (C) they could be valuable in the future.
- (D) Einstein would not go back to Japan again.
- (E) people would not understand what was written.

QUESTÃO 15

It is **CORRECT** to affirm that the sentence: "**Either he refused or Einstein had no small change**", infers the idea that:

- (A) Einstein did not have small bills available.
- (B) Einstein had refused giving a tip.
- (C) the helper had intended to leave empty-handed.
- (D) Einstein did not want to pay the hotel bill.
- (E) the helper had asked for something senseless.

QUESTÃO 16

It is **CORRECT** to affirm that one possible title for the text is:

- (A) Einstein's selfish thoughts.
- (B) Against hotel helpers in Japan.
- (C) Unfamiliarity with German language.
- (D) Advices on how to live a lonely life.
- (E) More valuable than a regular tip.

Read the following cartoon to answer **QUESTION 17**:

© Randy Glasbergen / glasbergen.com

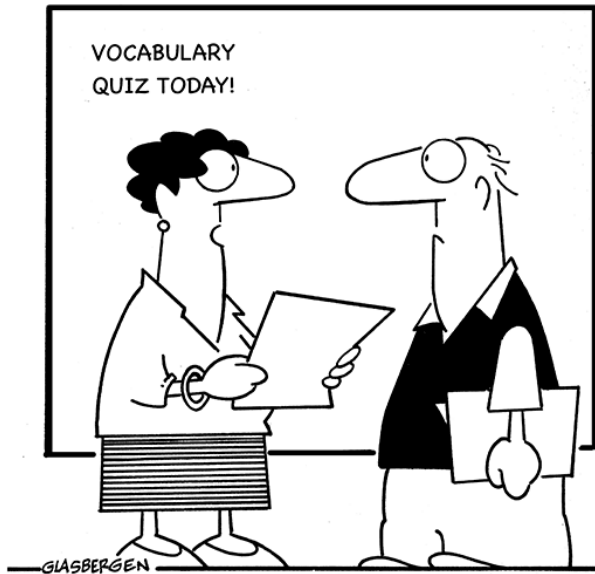

"Many kids never hear that word at home, so I added 'no' to our vocabulary lesson."

Available at: http://www.glasbergen.com/ngg_tag/funny-teacher-cartoons/nggallery/image/man-kids-never-hear-that-word-at-home-so-i-added-no-to-our-vocabulary-lesson-1

QUESTÃO 17

The cartoon suggests the idea of a word that:

- (A) children practice regularly at home.
- (B) many children should hear from parents.
- (C) children and parents must avoid.
- (D) many parents should not say in front of children.
- (E) parents cannot use when disciplining kids.

PROVA DE HISTÓRIA

QUESTÃO 18

O início do empreendimento colonial português no nordeste açucareiro no século XVI, mesmo depois da criação do Governo Geral, em 1548, exigiu, entre outras medidas:

- (A) realizar acordos comerciais rentáveis com a Inglaterra, como o assinado em 1810, tendo em vista a abertura dos portos para a comercialização da manufatura do açúcar.
- (B) atrair colonos para o suporte mínimo da administração, defesa e erguimentos dos engenhos de cana de açúcar.
- (C) fundamentar o universo social da economia escravista a partir de ideias emanadas do Iluminismo e da Revolução Francesa.
- (D) privilegiar apenas o trabalho livre nos engenhos e demais atividades na agricultura.
- (E) secundarizar a presença do Estado Patrimonial português na condução da economia colonial.

QUESTÃO 19

No século XVII, apesar da mão de obra escrava africana ser a mais usada na Colônia, as bandeiras encarregavam-se de aprisionar indígenas para o trabalho na lavoura.

É **CORRETO** afirmar que a atividade de aprisionamento indígena era:

- (A) assunto não debatido pelo governo português.
- (B) de uso irrestrito e amparado nas leis espanholas e portuguesas.
- (C) permitido apenas nos aldeamentos, com vistas à formação da elite colonial portuguesa.
- (D) contrária aos preceitos filipinos de liberdade natural dos nativos.
- (E) uma prática inexistente nas pequenas lavouras do sul colônia portuguesa na América.

QUESTÃO 20

Em 1831, após a abdicação de D. Pedro I, a regência foi eleita para um mandato de quatro anos, com os votos de deputados e senadores, sendo indicado para o Ministério da Justiça Diogo Antônio Feijó.

É **CORRETO** afirmar que essa fase do Período Regencial recebeu o nome de:

- (A) Regência Trina Permanente.
- (B) Regência Trina Provisória.
- (C) Regência Nacional.
- (D) Regência Restauradora.
- (E) Regência Moderada.

QUESTÃO 21

Quando, em 25 de agosto de 1961, o Presidente da República, Jânio Quadros renunciou, os ministros militares opuseram-se à posse de João Goulart, o então vice-presidente. Mesmo as forças armadas estavam divididas, o que levou a um grande debate sobre a quebra ou não de legalidade democrática. Entre as campanhas favoráveis à posse de João Goulart estava:

- (A) A Marcha da Família com Deus pela Liberdade.
- (B) Castelo Branco e o Estado Maior do Exército.
- (C) Leonel Brizola e a rede Voz da Legalidade.
- (D) A Ação Democrática Parlamentar.
- (E) A UDN e Carlos Lacerda.

QUESTÃO 22

No século XIV, a Europa passava por mudanças sociais e políticas significativas, o que muitos historiadores entendem como prenúncios de um novo sistema econômico em formação. Durante as rebeliões camponesas denominadas *jacqueries*, ocorridas em 1358, castelos foram invadidos e nobres foram assassinados. Essas rebeliões ocorreram durante:

- (A) O Cativo de Avignon.
- (B) O Cisma do Oriente.
- (C) Batalha de Hastings.
- (D) A Guerra dos Trinta Anos.
- (E) A Guerra dos Cem anos.

QUESTÃO 23

No século XIX, inúmeras ideologias e teorias políticas surgiram contrárias ao sistema vigente, o Capitalismo. Uma destas teorias pregava a extinção do Estado, da propriedade privada e dos individualismos, defendendo uma sociedade pautada na liberdade individual, no apoio mútuo, na propriedade coletiva e uma forma de autogestão governamental. A teoria política descrita é conhecida como:

- (A) Anarquismo.
- (B) Socialismo.
- (C) Proudhonismo.
- (D) Cartismo.
- (E) Comunismo.

QUESTÃO 24

Em 1821, ocorreu a primeira tentativa oficial da criação do estado do Tocantins. Este movimento teve início na cidade de Cavalcante (Goiás), tendo como documento O Manifesto da Criação da Província:

- (A) do Porto.
- (B) da Palma.
- (C) de Cavalcante.
- (D) do Norte.
- (E) do Tocantins.

QUESTÃO 25

Em 2012 a Presidência da República instalou uma comissão para apurar violações dos direitos humanos ocorridas entre 1946 e 1988. Esta comissão em seu relatório final responsabilizou centenas de pessoas por crimes de tortura, assassinato, dentre outros. A comissão citada foi intitulada como Comissão Nacional:

- (A) da Verdade.
- (B) dos Direitos Humanos.
- (C) dos Anos de Chumbo.
- (D) da Ditadura Militar.
- (E) de 1964.