

PREFEITURA MUNICIPAL DE PALMAS-TO

CONCURSO PÚBLICO PARA PROVIMENTO DE CARGOS DO QUADRO GERAL

Provas de Conhecimentos

TARDE

| | Questões | | Questões |
|-----------------------|----------|---|----------|
| Língua Portuguesa | 01 a 10 | Conhecimentos Regionais | 21 a 25 |
| Raciocínio Lógico | 11 a 15 | Legislação Pertinente ao Município de Palmas-TO | 26 a 35 |
| Noções de Informática | 16 a 20 | Conhecimentos Específicos | 36 a 60 |



ATENÇÃO: transcreva no espaço apropriado da sua FOLHA DE RESPOSTA (GABARITO), com sua caligrafia usual, considerando as letras maiúsculas e minúsculas, a frase a seguir:

Use a dificuldade como um degrau da vitória.

ANTES DE COMEÇAR A FAZER AS PROVAS:

1. Verifique se este caderno contém seis provas, com um total de 60 (sessenta) questões, sequencialmente numeradas de 01 a 60.
2. Caso haja algum problema, solicite ao aplicador a substituição deste caderno, impreterivelmente, até 15 minutos após o início da prova.

AO RECEBER A FOLHA DE RESPOSTAS (GABARITO):

3. Confira seus dados e, havendo erro, solicite ao aplicador a correção na Ata de Sala.
4. Assine com CANETA no espaço indicado.

AO TRANSFERIR A MARCAÇÃO DAS ALTERNATIVAS PARA A FOLHA DE RESPOSTAS (GABARITO):

5. Use somente caneta azul ou preta e aplique traços firmes dentro da área reservada à letra correspondente a cada resposta, conforme modelo:

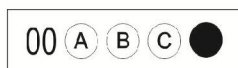

6. Sua resposta NÃO será computada se houver marcação de mais de uma alternativa.
7. A folha de respostas não deve ser dobrada, amassada ou rasurada.

AO TERMINAR AS PROVAS:

8. Você deve chamar a atenção do aplicador levantando o braço. Ele irá até você para recolher sua FOLHA DE RESPOSTAS (GABARITO) e este CADERNO DE PROVAS.
9. Recolha seus objetos, deixe a sala, e em seguida o prédio. A partir do momento em que você sair da sala e até sair do prédio, continuam válidas as proibições sobre o uso de aparelhos eletrônicos e celulares bem como não lhe é mais permitido o uso dos sanitários.

Terá suas provas anuladas e será automaticamente eliminado do processo seletivo, o candidato que durante a sua realização for surpreendido portando (mesmo que desligados) quaisquer aparelhos eletrônicos, tais como, bip, telefone celular e/ou smartphone, relógio de qualquer espécie, walkman, agenda eletrônica, notebook, palmtop, ipod, ipad, tablet, pen drive, receptor, gravador, máquina de calcular, máquina fotográfica, chaves integradas com dispositivos eletrônicos, controle de alarme de carro e moto, controle de portão eletrônico etc., bem como quaisquer acessórios de chapelaria, tais como chapéu, boné, gorro etc., e ainda lápis, lapiseira/grafite, borracha, caneta em material não-transparente, óculos de sol (exceto com comprovação de prescrição médica), qualquer tipo de carteira ou bolsa e armas.

Nome: _____

Data de Nascimento: ____ / ____ / ____

Duração total destas provas, incluindo o preenchimento da FOLHA DE RESPOSTAS (GABARITO):

QUATRO HORAS

ATENÇÃO: Após a prova você poderá levar consigo somente a FOLHA DE RASCUNHO DO GABARITO.

PROVA DE LÍNGUA PORTUGUESA

Detox Digital

- 1 Pare um pouco e tente se lembrar dos momentos mais incríveis, felizes, inesquecíveis de um ano para cá. Sim, é para parar de ler e pensar a respeito.
- 5 Eu posso tentar adivinhar que tipo de coisa traz o sorriso que você tem no rosto agora. Uma noite incrível com alguém. Um dia na praia. Um encontro com amigos que você não via há tempos. Ou algo banal, tipo um gato fazendo coisas engraçadas na frente da sua família. Você deve conseguir se lembrar de alguns detalhes, dos cheiros à roupa que vestia.
- 10 Ok. Talvez não seja nada disso. Mas eu tenho uma chance melhor de acertar as coisas que não foram inesquecíveis no seu último ano, por mais que você tenha investido tempo – e dinheiro – nelas e as tenha feito com pessoas queridas. Quer ver? Você provavelmente não se lembra de tantos detalhes do momento em que passou da fase 35 de Candy Crush e qual amigo te deu a vida salvadora, ou como era a foto que você curtiu da sua prima grávida no Facebook, ou com quem estava discutindo nos comentários sobre os “vândalos” nas manifestações, ou os vídeos que seus amigos compartilharam naquele grupo do WhatsApp...
- 15 A lista se estende. O que quero demonstrar com esse exercício – que as coisas “reais” costumam ser mais marcantes que as experiências mediadas pela tecnologia – soa óbvio. É óbvio.
- 25 Mas, claro, também fazemos um monte de coisa legal com o computador e um monte de coisa chata sem nenhuma tela por perto. A questão é: por que estamos gastando tanto da nossa vida digital com tarefas nada marcantes? Dizemos que não temos tempo para um monte de coisa que julgamos importantes, mas se você somar tudo o que gastou com coisas bobas conectadas, é fácil identificar o porquê. No fundo, você sabe disso.
- 30 O mundo hoje nos empurra para a conexão total e ininterrupta. As mensagens possuem sinal de recebimento – para você poder mandar outra dizendo “e aí, leu?”. Os sites nos oferecem notícias, e-mail, aplicativos, tudo gratuito, se dermos em troca muitos cliques para que a nossa privacidade seja vendida por publicidade. Uma operadora usa como slogan “compartilhe cada momento”, a outra diz “conectados vivemos melhor”, e vamos internalizando esses discursos, achando que estamos junto de todos nos faz melhores e mais felizes. Mas todo esse aparato é inútil se não acharmos dentro da gente o que importa. O que faz a gente crescer. Ainda não inventaram um aplicativo para isso.
- 35
- 40

BURGOS, Pedro. *Detox Digital. Superinteressante*, São Paulo, n. 331, p. 50-55, abr. 2014. Fragmento adaptado.

QUESTÃO 01

A partir da leitura do texto “Detox Digital”, é **CORRETO** afirmar que:

- (A) coisas virtuais são piores que as coisas reais.
- (B) coisas maçantes são reservadas à nossa vida digital.
- (C) tempo e dinheiro são gastos exclusivamente com as coisas significantes e memoráveis.
- (D) fatos relevantes e irrelevantes “reais” são lembrados com mais clareza de detalhes que os virtuais.

Analise o fragmento a seguir para responder as questões **02** e **03**.

“Uma operadora usa como slogan “compartilhe cada momento”, a outra diz “conectados vivemos melhor”, e vamos internalizando esses discursos, achando que estamos junto de todos nos faz melhores e mais felizes. Mas todo esse aparato é inútil se não acharmos dentro da gente o que importa. O que faz a gente crescer. Ainda não inventaram um aplicativo para isso.” (l. 37-43)

QUESTÃO 02

A partir da interpretação do trecho, marque a alternativa **CORRETA**.

- (A) A verdadeira felicidade está na relação do mundo real com o virtual.
- (B) O homem se realiza por completo na medida em que compartilha online a sua vida.
- (C) O homem, conhecendo a si próprio, vai ao encontro do que o torna melhor e mais feliz.
- (D) A internet nos oferece todo recurso necessário para que possamos nos desenvolver como pessoas.

QUESTÃO 03

Marque a alternativa **CORRETA**.

“Aparato”, nesse contexto, tem significado semelhante a:

- (A) estratégia
- (B) pormenor
- (C) chateação
- (D) enganação

QUESTÃO 04

Marque a alternativa **CORRETA**.

O texto citado de Pedro Burgos tem como objetivo:

- (A) levar o leitor a abandonar a tecnologia.
- (B) informar o leitor de acontecimentos atuais e importantes.
- (C) conduzir o leitor a uma reflexão sobre como tem empregado seu tempo.
- (D) fazer com que o leitor valorize mais os aspectos relevantes veiculados nas redes sociais.

QUESTÃO 05

Marque a alternativa **CORRETA**.

No que se refere à tipologia do texto citado de Pedro Burgos, ele é predominantemente.

- (A) injuntivo
- (B) narrativo
- (C) descritivo
- (D) dissertativo

QUESTÃO 06

Ao longo do texto, o autor empregou o pronome “você” em vários trechos, conforme destacado nos fragmentos a seguir.

- I. “Eu posso tentar adivinhar que tipo de coisa traz o sorriso que **você** tem no rosto agora.” (l. 4 e 5)
- II. “**Você** provavelmente não se lembra de tantos detalhes do momento em que passou da fase 35 de Candy Crush e qual amigo te deu a vida salvadora, ou como era a foto que **você** curtiu da sua prima grávida no Facebook [...]” (l. 14-17)

A respeito do uso desse pronome no texto, marque a alternativa **INCORRETA**.

- (A) O pronome se refere ao leitor e o aproxima do autor do texto, assinalando uma interação entre esses sujeitos.
- (B) “Você” assume valor de coletivo, referindo-se a pessoas genéricas; por exemplo, o fragmento I tem o mesmo efeito de sentido de “o sorriso que se tem no rosto agora”.
- (C) “Você” marca a forma de tratamento escolhida e exige, segundo normas gramaticais da língua, emprego de “lhe” em lugar de “te” (em II).
- (D) O pronome é empregado para tratamento mais familiar e sua concordância se faz em 3ª pessoa, embora ele se refira à 2ª.

QUESTÃO 07

Releia o trecho a seguir.

“A questão é: por que estamos gastando tanto da nossa vida digital com tarefas nada marcantes? Dizemos que não temos tempo para um monte de coisa que julgamos importantes, mas se você somar tudo o que gastou com coisas bobas conectadas, é fácil identificar o porquê. No fundo, você sabe disso”. (l. 27-31)

Marque a alternativa **CORRETA**.

Como vemos, “porquê” está acompanhado de artigo. Assim, é substantivo e significa “o motivo”. Nesse fragmento, ele se refere à razão de:

- (A) nos faltar tempo para coisas tão importantes.
- (B) nos ocuparmos com atividades reais insignificantes.
- (C) nos afastarmos do mundo real com tanta constância.
- (D) nos dedicarmos a atividades virtuais irrelevantes com grande frequência.

QUESTÃO 08

Retome as construções verbais em destaque no fragmento a seguir.

“**Pare** um pouco e **tente** se lembrar dos momentos [...]”. (l. 01)

Marque a alternativa **CORRETA**.

O modo imperativo, nessas duas ocorrências, expressa?

- (A) um palpite
- (B) um acordo
- (C) uma sugestão
- (D) uma notificação

QUESTÃO 09

Atente-se para o uso dos travessões no trecho seguinte.

“O que quero demonstrar com esse exercício – que as coisas “reais” costumam ser mais marcantes que as experiências mediadas pela tecnologia – soa óbvio.” (l. 21-23)

A informação alocada entre os travessões tem valor de:

- (A) aposto, por ser uma explicação.
- (B) vocativo, por expressar a que o emissor se refere.
- (C) complemento nominal, por completar o sentido de uma palavra.
- (D) adjunto adnominal, por acompanhar um substantivo e caracterizá-lo.

QUESTÃO 10

Com o advento da internet, houve grandes mudanças nas formas de comunicação à distância. As alterações foram percebidas também quando se trata de documentos oficiais. Hoje, dentro das empresas ou entre instituições, é bastante comum o uso de correspondência eletrônica com certificação digital (necessária para que se ateste a identidade do remetente, na forma estabelecida em lei). Nesse contexto, a respeito das correspondências oficiais anexadas a e-mails, é **CORRETO** afirmar que:

- (A) estão desobrigadas da impessoalidade e da uniformidade exigidas para os documentos impressos.
- (B) podem ser redigidas em linguagem coloquial, que favorece a simplicidade de expressão e que é marca da interatividade online.
- (C) favorecem a racionalização do trabalho e a facilidade na troca de informações, devido à rapidez com que são enviadas e recebidas.
- (D) dispensam a clareza das ideias veiculadas, já que é possível a comunicação imediata entre emissor e receptor quando não compreenderem alguma informação.

PROVA DE RACIOCÍNIO LÓGICO**QUESTÃO 11**

Analisando as proposições a seguir, marque a alternativa **CORRETA**.

- (A) 15 é ímpar e 1 é par.
- (B) 15 é ímpar e 1 é ímpar.
- (C) 15 é par e 1 é par.
- (D) 15 é par e 1 é ímpar.

QUESTÃO 12

No lançamento de um dado não viciado e de faces enumeradas de 1 a 6, há seis possibilidades quanto à face que ficará voltada para cima.

Marque a alternativa **CORRETA** que apresenta a probabilidade de sair um número maior do que 2 (dois).

- (A) $\frac{1}{3}$
- (B) $\frac{1}{2}$
- (C) $\frac{2}{3}$
- (D) $\frac{5}{6}$

QUESTÃO 13

Marque a alternativa **CORRETA**.

Quantos são os anagramas que se pode formar com a palavra **GERAL**?

- (A) 5
- (B) 25
- (C) 60
- (D) 120

QUESTÃO 14

Observando a ilustração abaixo referente a diagramas de conjuntos, onde U é o Universo de discurso e A e B proposições, marque a alternativa **CORRETA**.

U

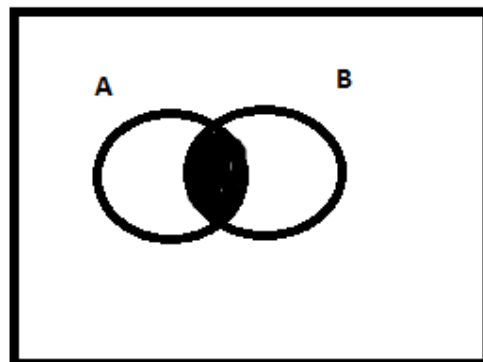

- (A) Algum A é B.
- (B) Todo A é B.
- (C) Nenhum A é B.
- (D) Todo B é A.

QUESTÃO 15

Se Ana foi ao circo, João e Maria não foram ao circo. Se Maria não foi ao circo, Pedro foi ao circo. Se Pedro foi ao circo, então chove neste momento. Sabendo que neste momento não chove, a partir das afirmações apresentadas, pode-se concluir **CORRETAMENTE** como proposição verdadeira que:

- (A) Ana e João foram ao circo.
- (B) Ana e Pedro não foram ao circo.
- (C) Maria e Pedro não foram ao circo.
- (D) Maria não foi ao circo ou Pedro foi ao circo.

PROVA DE INFORMÁTICA**QUESTÃO 16**

O Microsoft Word é um processador de texto com uma grande variedade de recursos e muito utilizado nos dias atuais. Em relação a esse software, avalie as afirmativas a seguir.

- I. A extensão de arquivos padrão do Microsoft Word é DOCL que significa Document Large.
- II. A variedade de recursos e ferramentas existentes no Microsoft Word faz com que ele seja uma das planilhas mais utilizadas principalmente no universo corporativo.
- III. Para selecionar todo o conteúdo de um arquivo no Microsoft Word é suficiente usar o atalho CTRL + T ou pressionar 5 vezes seguidas a tecla F8, que o resultado será o mesmo.
- IV. O tamanho máximo da fonte que se pode colocar no Microsoft Word é 72.
- V. O Microsoft Word permite inserir o número de página de um documento tanto no cabeçalho quanto no rodapé do documento.

Marque a alternativa **CORRETA**.

- (A) Somente as afirmativas I, II, III e IV estão corretas.
- (B) Somente as afirmativas III e V estão corretas.
- (C) Somente as afirmativas III e IV estão corretas.
- (D) Somente as afirmativas II e V estão corretas.

QUESTÃO 17

Dada a planilha a seguir, analise as afirmativas.

| | A | B | C | D | E | F | G |
|----|-------------------|--------|--------|--------|--------|------------|-------|
| 1 | CONTROLE DE NOTAS | | | | | | |
| 2 | Aluno | Nota 1 | Nota 2 | Nota 3 | Nota 4 | Soma Total | Média |
| 3 | Carlos | 8 | 6 | 7 | 7,5 | | |
| 4 | Daniela | 6 | 9 | 10 | 10 | | |
| 5 | Denise | 7 | 8 | 8 | 8 | | |
| 6 | Junior | 8,5 | 8 | 7 | 9 | | |
| 7 | Luana | 10 | 7,5 | 8 | 7 | | |
| 8 | Maria | 7 | 7,5 | 8,5 | 10 | | |
| 9 | | | | | | | |
| 10 | | | | | | | |

- I. Esse tipo de tabela pode ser desenvolvida utilizando o software Microsoft Excel.
- II. Para se calcular a média da aluna Maria é suficiente clicar na célula G8 e digitar a fórmula =Média(B8:E8) e em seguida pressionar a tecla Enter.
- III. F7 é a célula ativa.
- IV. Para se calcular a soma total dos pontos do aluno Junior é suficiente clicar na célula F6 e digitar a fórmula =soma(B6:E6) e em seguida pressionar a tecla Enter.
- V. Caso seja necessário, pode-se adicionar uma linha em branco entre as linhas 3 e 4, porém não é permitido a inserção de linhas entre as linhas 1 e 2, pois o formato Negrito bloqueia esta alteração.

Marque a alternativa **CORRETA**.

- (A) Somente as afirmativas I, II e IV estão corretas.
- (B) Somente as afirmativas I, II e III estão corretas.
- (C) Somente as afirmativas II e IV estão corretas.
- (D) Somente as afirmativas II e III estão corretas.

QUESTÃO 18

Acerca do Sistema Operacional Microsoft Windows, analise as afirmativas abaixo e marque V ou F.

- () Uma das formas de se esvaziar a lixeira no ambiente Windows, é pressionar e segurar a tecla ALT e após isso, clicar com o botão direito do mouse no ícone da lixeira.
- () O painel de Controle é uma área onde podemos encontrar vários ícones que através deles pode-se ajustar diversas configurações do Windows como Data e Hora, Idioma, Firewall do Windows, Sistema e outros.
- () O editor de texto Bloco de Notas, permite a criação de tabelas de forma semelhante ao Microsoft Word.
- () O Writer é um editor de texto que faz parte dos acessórios do Windows da mesma forma que o WordPad e o Bloco de Notas.
- () Pode-se utilizar o Firewall do Windows para navegar na internet.

Marque a alternativa que representa a sequência **CORRETA**.

- (A) V – V – F – F – V
- (B) F – V – V – F – F
- (C) F – V – F – F – F
- (D) V – V – F – V – F

QUESTÃO 19

O URL é uma sigla que significa *Uniform Resource Locator* (Localizador Uniformizado de Recursos), forma padronizada de especificação de qualquer site, recurso ou arquivo em um computador ou servidor da WWW na internet.

Analise as alternativas a seguir e marque aquela que represente **CORRETAMENTE** um endereço da internet.

- (A) <http://www.abcd.com.br?index.html>
- (B) <http://www.abcd.com.br>
- (C) <http://www.abcd.com.br>
- (D) [www://www.abcd.com.br](http://www.abcd.com.br)

QUESTÃO 20

Marque a alternativa contendo **SOMENTE** ferramentas de correio eletrônico e navegação usadas nas redes da internet.

- (A) Internet Explorer, Google Chrome, Outlook Express, Mozilla Firefox
- (B) WWW, Twitter, E-MAIL, Google
- (C) Mozilla Firefox, ICQ, Internet Express, Hotmail
- (D) Google Explorer, Outlook Express, Facebook, HTTP

PROVA DE CONHECIMENTOS REGIONAIS**QUESTÃO 21**

“Natividade possui uma estrutura urbana colonial com ruas estreitas e irregulares, algumas ainda com calçamento de pedras. [...] está localizada na região sudeste e tem sua origem por volta de 1734.”

BODNAR, R.; ARAUJO, F. R. Jardim de Pedra Canga: a arte de Mãe Romana. In: ANDRADE, K.; FLORES, K. M.; BODNAR, R. (orgs.) **Populações tradicionais do Tocantins: cultura e saberes de comunidades quilombolas**. Tocantins: UFT, 2013, p. 119 (Fragmento Adaptado).

Sobre a ocupação da cidade de Natividade, é **CORRETO** afirmar que:

- (A) está situada na região do Jalapão e é conhecida como o berço do capim dourado.
- (B) compreende dois momentos distintos: a mineração no século XVIII, e a pecuária no século XIX.
- (C) teve início com a comunidade indígena Javaé, que vivia nas margens do rio Manoel Alves Pequeno.
- (D) foi originada por meio das atividades extrativistas no começo do século XVI, cujo fundador foi Antônio Araújo.

QUESTÃO 22

Sobre o povoamento do estado do Tocantins, é **CORRETO** afirmar que:

- (A) viveu seu apogeu no século XIX, com a consolidação da produção aurífera e o incremento da navegação no rio Tocantins.
- (B) foi iniciado a partir da construção da Rodovia Federal BR-153, no final da década de 1950, quando há o registro do surgimento das primeiras cidades no estado.
- (C) foi intensificado, no século XVIII, com a prática da pecuária e, sobretudo, com a mineração do ouro, originando cidades como Natividade e Monte do Carmo.
- (D) esteve associado, durante todo o século XX, ao progressivo fortalecimento do setor industrial, particularmente nas cidades de Gurupi e Araguaína.

QUESTÃO 23

A hidrografia brasileira envolve um conjunto de recursos hídricos do território brasileiro: rios, lagos, arquipélagos, baías entre outros. Sobre as características do rio Tocantins, é **CORRETO** afirmar que:

- (A) é um dos mais importantes cursos d'água do Brasil e sua nascente está localizada no município de Medeiros, em Minas Gerais.
- (B) nasce no estado de Minas Gerais, percorre a Bahia e o Tocantins até desaguar na bacia hidrográfica do Amazonas no Pará.
- (C) é o segundo maior rio sul-americano, nasce na confluência de dois importantes rios brasileiros: o rio Grande e o rio Parnaíba.
- (D) nasce no estado de Goiás, atravessa os estados do Tocantins, Maranhão e Pará até a sua foz no golfo amazônico, próximo a Belém.

QUESTÃO 24

Em relação às atividades econômicas desenvolvidas no estado do Tocantins, marque a alternativa **CORRETA**.

- (A) A produção agrícola tem apresentado crescimento contínuo, com destaque para a cultura da soja.
- (B) A recente introdução da pecuária no estado trouxe novas perspectivas de desenvolvimento para os municípios da Região do Bico do Papagaio.
- (C) O fortalecimento do setor industrial tocantinense nos últimos anos deve-se, sobretudo, à criação dos polos petroquímicos de Palmas e Araguaína.
- (D) Após a criação de um calendário regional de eventos, o turismo tornou-se a principal fonte geradora de emprego e renda para a maioria dos municípios tocantinenses.

QUESTÃO 25

Sobre a definição de Palmas como nova capital do estado do Tocantins, é **CORRETO** afirmar que:

- (A) Miracema, a primeira capital do estado, transferiu sua sede municipal para a área onde seria construída Palmas, a fim de garantir legitimidade jurídica à definição da nova capital.
- (B) ocorreu por meio da Lei Municipal nº 28/89, de 29 de dezembro de 1989, que transferiu a sede do município de Taquaruçu do Porto para Palmas.
- (C) o recém-emancipado município de Taquaruçu do Porto foi designado pelo governo do estado como capital provisória, até a conclusão das obras para a instalação da nova sede em Palmas.
- (D) foi possível graças à aprovação da Lei Estadual nº 70/89, de 26 de julho de 1989, que determinou o desmembramento dos municípios de Miracema e Taquaruçu do Porto.

PROVA DE LEGISLAÇÃO PERTINENTE AO MUNICÍPIO DE PALMAS/TO**QUESTÃO 26**

Marque a alternativa **CORRETA**.

Nos termos da Lei Complementar nº 008/99 (Estatuto dos Servidores Públicos da Administração Direta e Indireta dos Poderes do Município de Palmas), ao servidor em estágio probatório poderá ser concedida licença para:

- (A) tratamento da própria saúde.
- (B) exercício de cargo em comissão ou função de confiança dos Poderes do Município.
- (C) missão oficial no exterior.
- (D) participar em programa de treinamento regularmente instituído, mesmo que implique em estudo no exterior.

QUESTÃO 27

Marque a alternativa **CORRETA**.

Para os efeitos da Lei Complementar nº 008/99 (Estatuto dos Servidores Públicos da Administração Direta e Indireta dos Poderes do Município de Palmas), considera-se:

- (A) salário ou remuneração- a retribuição pecuniária pelo exercício de cargo público, com valor fixado em lei.
- (B) Subsídio- a remuneração fixada em parcela única, vedado o acréscimo de qualquer gratificação, adicional, abono, prêmio, verba de representação ou outra espécie remuneratória.
- (C) provento- o vencimento básico de cargo efetivo, acrescido das vantagens pecuniárias estabelecidas em lei.
- (D) Vencimento- a retribuição pecuniária do inativo aposentado de cargo público, com valor fixado em lei.

QUESTÃO 28

Considerando a Lei Complementar nº 008/99 (Estatuto dos Servidores Públicos da Administração Direta e Indireta dos Poderes do Município de Palmas), marque a alternativa **INCORRETA**.

- (A) Poderá ser concedida ao servidor municipal, à título de vantagem, a indenizações, constituída em ajuda de custo.
- (B) Poderá ser concedido ao servidor municipal e à sua família, o auxílio-transporte.
- (C) Será deferida aos servidores municipais, a gratificação natalina.
- (D) Será deferido aos servidores municipais, indenização pelo exercício de cargo em comissão ou função de confiança.

QUESTÃO 29

Quanto ao afastamento e seus efeitos, nos termos da Lei Complementar nº 008/99 (Estatuto dos Servidores Públicos da Administração Direta e Indireta dos Poderes do Município de Palmas), analise os itens a seguir.

- I. O servidor, titular de cargo de provimento efetivo ou o estabilizado, poderá ser cedido para ter exercício em outro órgão ou entidade dos Poderes da União, do Distrito Federal, dos Estados, dos demais Municípios e de suas autarquias, fundações e empresas, para o exercício de cargo em comissão ou função de confiança.
- II. Ao servidor titular de cargo de provimento efetivo ou ao estabilizado, investido em mandato eletivo federal, estadual ou distrital, ficará afastado do cargo.
- III. O servidor efetivo estável ou o estabilizado poderá ausentar-se do País para estudo que integre programa regular de formação profissional, mediante autorização dos Chefes dos respectivos Poderes do Município, por prazo não superior a 6 (seis) meses, com a remuneração do cargo efetivo reduzida a cinquenta por cento.
- IV. Por designação dos Chefes dos Poderes do Município o servidor poderá ser afastado para cumprimento de missão oficial no exterior, por tempo indeterminado, com a remuneração do cargo efetivo reduzida a cinquenta por cento.

Marque a alternativa **CORRETA**.

- (A) Apenas os itens I e II estão corretos.
- (B) Apenas os itens III e IV estão corretos.
- (C) Apenas os itens I e III estão corretos.
- (D) Apenas os itens II e IV estão corretos.

QUESTÃO 30

Marque a alternativa **CORRETA**.

Nos termos da Lei Complementar nº 008/99 (Estatuto dos Servidores Públicos da Administração Direta e Indireta dos Poderes do Município de Palmas), o ex-servidor demitido, poderá ser investido em novo cargo público, apenas depois de transcorrido o prazo de 5 (cinco) anos, quando o processo administrativo que fundamentou sua demissão concluir pela prática de:

- (A) improbidade administrativa.
- (B) aplicação irregular de dinheiros públicos.
- (C) acúmulo ou abandono de cargo.
- (D) corrupção, ativa ou passiva.

QUESTÃO 31

Considerando a Lei Orgânica do Município de Palmas, analise os itens a seguir.

- I. O Município de Palmas, parte integrante do Estado do Tocantins, pessoa jurídica de direito público externo e autônomo nos termos assegurados pela Constituição Federal, rege-se por sua Lei Orgânica, respeitados os princípios estabelecidos nas Constituições Federal e Estadual.
- II. Os limites dos territórios dos Municípios são inalteráveis.
- III. São símbolos do Município de Palmas sua bandeira, seu hino e seu brasão de armas.
- IV. O Município de Palmas buscará de forma permanente a integração econômica, política, social e cultural com os municípios que integram a mesma região.

Marque a alternativa **CORRETA**.

- (A) Apenas os itens I e II estão corretos.
- (B) Apenas os itens III e IV estão corretos.
- (C) Apenas os itens I e III estão corretos.
- (D) Apenas os itens II e IV estão corretos.

QUESTÃO 32

Considerando a Lei Orgânica do Município de Palmas, são competências do Município de Palmas de forma concorrente com a União e o Estado, **EXCETO**:

- (A) cuidar da saúde e da assistência pública, da proteção e garantia das pessoas portadoras de deficiência.
- (B) proteger os documentos, as obras e outros bens de valor histórico, artístico e cultural, os monumentos e as paisagens naturais notáveis e os sítios arqueológicos.
- (C) proporcionar os meios de acesso à cultura, à educação e à ciência.
- (D) regulamentar, autorizar e fiscalizar a afixação de cartazes e anúncios, bem como a utilização de quaisquer outros meios de publicidade e propaganda, nos locais sujeitos ao poder de polícia municipal.

QUESTÃO 33

Considerando a Lei Orgânica do Município de Palmas, o processo legislativo compreende, **EXCETO**:

- (A) Leis Ordinárias
- (B) Decretos-Lei
- (C) Emendas à Lei Orgânica do Município
- (D) Leis Complementares

QUESTÃO 34

Quanto às competências privativas do Prefeito, definidas na Lei Orgânica do Município de Palmas, marque a alternativa **INCORRETA**.

- (A) Julgar as contas da aplicação dos auxílios federais ou estaduais entregues ao Município.
- (B) Vetar projetos de leis, totais ou parcialmente.
- (C) Decretar, nos termos da lei, a desapropriação por necessidade ou utilidade pública, ou por interesse social.
- (D) Permitir ou autorizar a execução de serviços públicos por terceiro na forma de lei.

QUESTÃO 35

Sobre a Administração Municipal, com previsão na Lei Orgânica do Município de Palmas, marque a alternativa **CORRETA**.

- (A) Sociedade de Economia Mista, com a participação do Município no seu capital social, tem natureza jurídica de pessoa de direito público.
- (B) As entidades de administração pública direta e indireta dos Poderes do Município obedecerão aos princípios de legalidade, impessoalidade, moralidade, publicidade e eficiência.
- (C) As Secretarias do Município de Palmas correspondem à Administração Indireta.
- (D) As entidades dotadas de personalidade jurídica própria, como as fundações, autarquias e empresas públicas, correspondem à Administração Direta.

PROVA DE CONHECIMENTOS ESPECÍFICOS**QUESTÃO 36**

O ECA assegura liberdade à Criança e ao Adolescente sob os seguintes aspectos:

- I. ir, vir e estar nos logradouros públicos e espaços comunitários, a qualquer hora, desde que acompanhado de uma pessoa adulta.
- II. opinião e expressão.
- III. crença e culto religioso.
- IV. brincar, praticar esportes e divertir-se.

Marque a alternativa **CORRETA**.

- (A) Apenas as afirmativas I e IV estão corretas.
- (B) Apenas as afirmativas II, III e IV estão corretas.
- (C) Apenas as afirmativas I, III e IV estão corretas.
- (D) Apenas as afirmativas I e III estão corretas.

QUESTÃO 37

Quanto ao direito à educação da criança e do adolescente previsto no Artigo 53 do ECA, analise as afirmativas seguintes:

- I. assegura igualdade de condições para o acesso e permanência na escola.
- II. garante o direito de ser respeitado por seus educadores.
- III. tem o direito de contestar critérios avaliativos, podendo recorrer às instâncias escolares superiores.

Marque a alternativa **CORRETA**.

- (A) Apenas as afirmativas I e III estão corretas.
- (B) Apenas as afirmativas II e IV estão corretas.
- (C) Apenas as afirmativas III e II estão corretas.
- (D) Todas as afirmativas estão corretas.

QUESTÃO 38

O ECA prevê que é dever do Estado assegurar a “oferta de ensino noturno regular, adequado às condições do adolescente trabalhador”.

Marque a alternativa **CORRETA**.

- (A) O adolescente trabalhador deve estudar preferencialmente à noite.
- (B) O adolescente trabalhador deve se matricular no ensino regular.
- (C) As escolas devem se adequar para ofertar o ensino regular, sem prejuízo para o adolescente trabalhador, inclusive à noite.
- (D) O adolescente trabalhador deve estudar preferencialmente à noite e em escolas mantidas pelo Estado.

QUESTÃO 39

Caso o adolescente incorra em algum ato infracional, o ECA prevê que a autoridade competente poderá imputar como medida sócio-educativa a realização de tarefas gratuitas de interesse geral, por período não excedente a seis meses, junto a entidades assistenciais, hospitais, escolas e outros estabelecimentos congêneres, bem como em programas comunitários ou governamentais.

Em relação à medida em destaque, marque a alternativa **CORRETA**.

- (A) Advertência.
- (B) Obrigação de reparar o dano.
- (C) Liberdade assistida.
- (D) Prestação de serviços à comunidade.

QUESTÃO 40

De acordo com a Constituição Federal e a Lei de Diretrizes e Bases da educação, nº 9394/96, sobre os princípios e objetivos da educação brasileira, assinale a alternativa **CORRETA**.

- (A) Deve ser ministrada visando o pleno desenvolvimento da pessoa, seu preparo para o exercício da cidadania e sua qualificação para o trabalho.
- (B) Deve ser ministrada visando o desenvolvimento cognitivo da pessoa, seu preparo para o exercício da cidadania e sua qualificação profissional.
- (C) Deve ser ministrada visando o pleno desenvolvimento da pessoa, seu preparo para o exercício da participação política e sua qualificação para o trabalho.
- (D) Deve ser ministrada visando a alfabetização da pessoa, seu preparo para o exercício da cidadania e sua qualificação para o trabalho.

QUESTÃO 41

Analise as afirmativas abaixo em relação aos modelos de gestão escolar democrática.

- I. Reivindicada pelos movimentos sociais.
- II. Centralização da administração no diretor escolar e coordenação pedagógica.
- III. Garantia da liberdade de organização coletiva na escola.
- IV. Práticas administrativas compartilhadas e supervisionadas pelo diretor escolar.

Marque a alternativa **CORRETA**.

- (A) Somente I e II caracterizam a gestão democrática da escola.
- (B) Somente III e IV caracterizam a gestão democrática da escola.
- (C) Somente I e III caracterizam a gestão democrática da escola.
- (D) Somente I, II, III e V caracterizam a gestão democrática da escola.

QUESTÃO 42

Em relação ao planejamento escolar, marque a alternativa **CORRETA**.

- (A) PPP – Projeto Político Pedagógico é o principal norteador do planejamento da escolar.
- (B) PDE – Plano de Desenvolvimento da Escola é o principal norteador do planejamento da escolar.
- (C) PME – Plano Municipal de Educação é o principal norteador do planejamento da escolar.
- (D) PNAE – Programa Nacional de Alimentação Escolar é o principal norteador do planejamento da escolar.

QUESTÃO 43

Na sociedade contemporânea, o trabalho se mantém e se reproduz por meio da apropriação de um tempo de trabalho do trabalhador, que vende sua força produtiva para o empresário/empregador detentor os meios de produção.

Em relação à afirmativa, marque a alternativa **CORRETA**.

- (A) Essa é uma concepção religiosa do trabalho.
- (B) Essa é uma característica do sistema capitalista nas relações de trabalho.
- (C) Isto significa que o trabalhador é livre para vender sua força de trabalho pelo salário que o empregador definir.
- (D) A força de trabalho é somente a capacidade física de realizar atividades.

QUESTÃO 44

O Estatuto do Idoso estabelece um benefício mensal através da Lei Orgânica de Assistência Social (LOAS) para aqueles que não possuam meios para prover sua subsistência, nem de tê-la provida por sua família.

Quanto à idade para ter direito ao benefício, assinale a alternativa **CORRETA**.

- (A) A partir de 55 (cinquenta e cinco) anos.
- (B) A partir de 85 (oitenta e cinco) anos.
- (C) A partir de 75 (setenta e cinco) anos.
- (D) A partir de 65 (sessenta e cinco) anos.

QUESTÃO 45

Analise a afirmativa abaixo:

A efetivação do direito à vida, à saúde, à alimentação, à educação, à cultura, ao esporte, ao lazer, ao trabalho, à cidadania, à liberdade, à dignidade, ao respeito e à convivência familiar e comunitária é garantia assegurada à pessoa idosa pela Lei nº 10.741.

Marque a alternativa **CORRETA** quanto à obrigação dessa garantia.

- (A) Essa é uma obrigação exclusiva da família.
- (B) Essa é uma obrigação exclusiva do Poder Público.
- (C) Essa é uma obrigação da família, da comunidade, da sociedade e do Poder Público.
- (D) Essa é uma obrigação do cônjuge, quando for o caso.

QUESTÃO 46

Com a redemocratização do País, houve mudanças acentuadas na educação brasileira, o que garantiu uma concepção ampla de educação e sua inscrição como direito social inalienável do cidadão.

Em relação aos principais marcos legais que contribuíram para estas mudanças, assinale a alternativa **CORRETA**.

- (A) Promulgação da Constituição de 1988 e a Lei nº 9.394/1996.
- (B) Promulgação da Constituição de 1988 e a Lei nº 10.741/2003.
- (C) Promulgação da Constituição de 1988 e a Lei nº 11.343/2006.
- (D) Promulgação da Constituição de 1988 e a Lei nº 8.666/1993.

QUESTÃO 47

“Crianças desnutridas apresentam limitações de aprendizagem, não respondendo adequadamente aos estímulos, reduzindo o interesse diante do ato de brincar e explorar o novo”.

Com base no fragmento de texto acima, marque a alternativa **CORRETA**.

- (A) Todas as crianças desnutridas são limitadas e não conseguem aprender.
- (B) Uma alimentação adequada é fator importante para a aprendizagem das crianças.
- (C) Crianças mal alimentadas não tem criatividade.
- (D) O desinteresse das crianças é causado pela desnutrição.

QUESTÃO 48

A aprendizagem é um processo contínuo. Normalmente, uma criança deve aprender a andar e a falar; depois a ler e escrever. Já os adultos precisam aprender habilidades ligadas a algum tipo de trabalho que lhes forneça a satisfação das suas necessidades básicas, algo que lhes garanta o sustento. As pessoas idosas podem continuar aprendendo coisas complexas.

Com base no fragmento de texto acima, marque a alternativa **CORRETA**.

- (A) A aprendizagem ocorre em uma ordem determinada para qual, em cada fase da vida, aprende-se o suficiente para esta etapa.
- (B) Os adultos, obrigatoriamente, devem desenvolver aprendizagens voltadas para o sustento familiar.
- (C) A aprendizagem é um processo contínuo e ocorre ao longo da vida; crianças, adultos e idosos continuamente aprendem.
- (D) Os idosos têm a capacidade de aprender coisas mais complexas do que crianças e adultos.

QUESTÃO 49

Analise a afirmativa seguinte e marque a alternativa **CORRETA**.

É organizada, têm por objetivo aprender conhecimentos, habilidades, normas de convivência. Estas características referem-se:

- (A) ao ensino.
- (B) a aprendizagem.
- (C) ao processo político.
- (D) ao relacionamento interpessoal.

QUESTÃO 50

Analise as afirmativas seguintes sobre a atuação do Educador Social:

- I. atua preventivamente, junto à crianças, adolescentes, idosos, grupos de risco e populações em geral.
- II. desenvolve programas pedagógicos sócio-educativos ajudando os sujeitos a serem participativos e conscientes de suas opções de vida.
- III. realiza assistência social junto a crianças, adolescentes e idosos em situação vulnerável provendo-os com alimentos, roupas e remédios, quando for o caso.

Marque a alternativa **CORRETA**.

- (A) Apenas as afirmativas I e II estão corretas.
- (B) Apenas a afirmativa I está correta.
- (C) Apenas a afirmativa II está correta.
- (D) Apenas as afirmativas II e III estão corretas.

QUESTÃO 51

Analise a afirmativa seguinte e marque a alternativa **CORRETA**.

No que se refere ao Ensino Médio, a LDB define a duração mínima de:

- (A) dois anos.
- (B) três anos.
- (C) seis anos.
- (D) quatro anos.

QUESTÃO 52

Os sistemas municipais de ensino compreendem:

- I. as instituições do ensino médio, criadas e mantidas pela iniciativa privada;
- II. as instituições de ensino fundamental, médio e superior, criadas e mantidas pelo Poder público municipal;
- III. as instituições de Educação Infantil, Ensino Fundamental e Médio, mantidas pelo poder Público Municipal;
- IV. os órgãos municipais de educação.

Marque a alternativa **CORRETA**:

- (A) apenas as afirmativas I, II e IV estão corretas.
- (B) apenas as afirmativas I e II estão corretas.
- (C) apenas as afirmativas II e IV estão corretas.
- (D) apenas as afirmativas III e IV estão corretas.

QUESTÃO 53

Marque a alternativa **CORRETA**.

A prática interdisciplinar compreende:

- (A) a interação entre conteúdos e disciplinas.
- (B) a aprendizagem de conteúdos e disciplinas.
- (C) disciplinas compartimentadas.
- (D) a separação entre as ciências humanas e biológicas.

QUESTÃO 54

De acordo com a LDB nº 9394/96, a Educação Básica, nos níveis Fundamental e Médio, será organizada de acordo com as regras comuns.

Marque a alternativa **CORRETA**.

- (A) Carga horária anual de oitocentas horas, distribuídas por um mínimo de duzentos dias de efetivo trabalho escolar, excluído o tempo reservado aos exames finais, quando houver.
- (B) Classificação em qualquer série ou espécie.
- (C) Promoção para alunos que cursarem, com aproveitamento, a série ou fase anterior, em qualquer escola.
- (D) Carga horária mínima de mil e duzentas horas, distribuídas por um mínimo de duzentos dias letivos.

QUESTÃO 55

O Parecer nº 11/2000 estabelece as Diretrizes Curriculares Nacionais para a Educação de Jovens e Adultos (EJA) e define as suas funções, visando conceber o caráter de educação permanente, por meio de um processo de aprendizagem que se dá ao longo da vida, defendendo o princípio da igualdade de oportunidades e enfatizando a necessidade de se resgatar a dívida social com os brasileiros que não tiveram acesso à educação na faixa etária regularmente escolarizável.

Quanto às funções da EJA, marque a alternativa **CORRETA**.

- (A) Reparadora, equalizadora e provedora.
- (B) Assistencial, equalizadora e emancipadora.
- (C) Reparadora, justificadora e equalizadora.
- (D) Reparadora, equalizadora e qualificadora.

QUESTÃO 56

Uma das perspectivas defendida para a Educação de Jovens e Adultos é a aprendizagem ao longo da vida. Nesse sentido, é **INCORRETO** afirmar que:

- (A) jovens, adultos e idosos são sujeitos que participam dos processos educativos da EJA.
- (B) crianças, jovens e adultos aprendem do mesmo jeito e, portanto, os conteúdos e materiais de ensino devem ser os mesmos do ensino regular e na EJA.
- (C) na EJA, reconhecem-se e valorizam-se as aprendizagens realizadas pelas pessoas, não somente na idade adulta, mas ao longo da vida.
- (D) pensar sujeitos para EJA é trabalhar para, com e na diversidade.

QUESTÃO 57

A educação popular tem como uma de suas marcas o acompanhamento dos movimentos sociais, grupos e setores da sociedade que entendem que o seu lugar na história não corresponde aos níveis de dignidade que teriam direito.

Em relação aos movimentos sociais, é **CORRETO** afirmar.

- (A) Não são localizados, portanto não respondem a desafios específicos de uma classe, de um grupo social.
- (B) São ações coletivas, com certo nível de organização.
- (C) São portadores de uma preocupação essencial de caráter universal, entretanto, não buscam a humanização;
- (D) Não são lugares de constituição do homem e da mulher como sujeitos

QUESTÃO 58

Ainda em relação à educação popular, é **CORRETO** afirmar que:

- (A) Paulo Freire foi o principal defensor da educação popular no Brasil.
- (B) Herbert José de Souza foi o principal defensor da educação popular no Brasil.
- (C) Dermeval Saviani foi o principal defensor da educação popular no Brasil.
- (D) Cora Coralina foi a principal defensora da educação popular no Brasil.

QUESTÃO 59

Marque a alternativa **CORRETA**.

De acordo com a LDB nº 9394/96, a educação a educação é:

- (A) dever do Estado.
- (B) dever do Estado, Municípios e Distrito Federal.
- (C) dever da União.
- (D) dever da família e do Estado.

QUESTÃO 60

Em relação à educação a distância (EaD), é **CORRETO** afirmar que:

- (A) é uma modalidade de educação que utiliza diversas tecnologias de informação e comunicação.
- (B) é um método de ensino que não precisa ser planejado.
- (C) é uma modalidade de educação em que professores e alunos não estão em espaço separado.
- (D) não há aprendizagem, pois é realizada a distância.